

Siège social :
A Klatzber 29
L-9150 Eschdorf

Rapport d'activités

2023

**D'Amicale vun der Schoul fir
Assistenzhonn (abrégré ASA)**
www.asa-asbl.lu

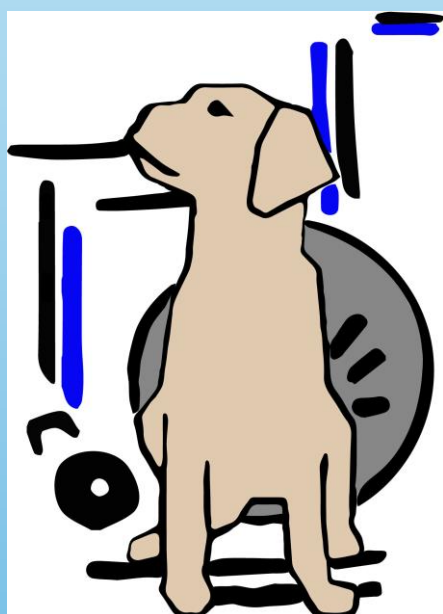

Sommaire

2023 en chiffres.....	2
Le mot du Président.....	5
Le mot à nos bénévoles	7
Nos activités	13
Nos évènements en 2023.....	16
Le regard financier.....	18
Actualités et projets pour 2024.....	21

2023 en chiffres

Parrainage de chiens d'assistance

Grâce à la générosité de nos donateurs, nous avons pu parrainer 10 chiens d'assistance en 2023. A savoir :

- 5 chiens d'assistance dit d'éveil
- 2 chiens d'assistance
- 3 chiens d'assistance dit d'accompagnement social

Un **chien d'assistance dit « d'éveil »** a une fonction d'assistance auprès d'enfants atteints de troubles du spectre autistique, de trisomie 21 ou d'enfants polyhandicapés.

Les chiens d'éveil sont sélectionnés selon des critères précis tels que la stabilité mentale et physique, la patience et la tolérance. Ils suivent une formation spécifique de 15 à 24 mois et passent leur première année dans une famille d'accueil chargée de les familiariser à tout. Ces chiens ont la particularité « d'être très à l'aise avec les enfants, en étant à la fois dynamiques, en proposant des activités, mais en étant aussi posés et calmes ».

Point important pour les personnes autistes : ils peuvent reconnaître si l'enfant est disponible ou s'il est en crise, et savent lui laisser de l'espace puis revenir vers lui en temps voulu. L'une des attentes principales est d'apaiser l'enfant. La présence d'un chien d'éveil aide les enfants à faire face à leurs défis quotidiens et permet une meilleure cohésion familiale.

Le **chien d'assistance**, fidèle compagnon, est un soutien émotionnel au quotidien, a un rôle d'assistance et favorise le lien social. En plus il est capable de rendre de nombreux services comme p.ex. ramasser et rapporter un objet, ouvrir et fermer une porte e.a. Il permet à des enfants fragilisés de retrouver le sourire et l'autonomie et donc d'être moins dépendant de sa famille ou de son entourage.

Accueillir un **chien d'assistance dit d'accompagnement social** dans un établissement est un projet collectif qui demande l'implication d'une équipe. Il est confié à des référents

responsables aussi de son quotidien (alimentation, sommeil et récupération etc.). Le projet est guidé par la bienfaisance de la présence animale, il procure un effet calmant et sécurisant, incite au besoin à l'activité moteur et peut même intervenir comme médiateur, un trait d'union entre humains.

Les établissements concernés par l'accueil d'un chien d'accompagnement social sont très divers : maisons de retraite, maisons de soins, foyers de jour (et nuit), centres de rééducation fonctionnelle, écoles fondamentales, lycées etc.

Pour plus de détails, veuillez aussi consulter les sites <http://www.asa-asbl.lu/> et <https://handichiens.org/chiens-dassistance-handichiens/>.

Parrainage de chiots

En 2023 nous avons parrainé 7 chiots, futurs chiens d'assistance. Ces chiots sont en famille d'accueil pour 18 mois avant de faire leur entrée dans la "grande école" d'un des 4 centres Handi'chiens pour terminer leur éducation.

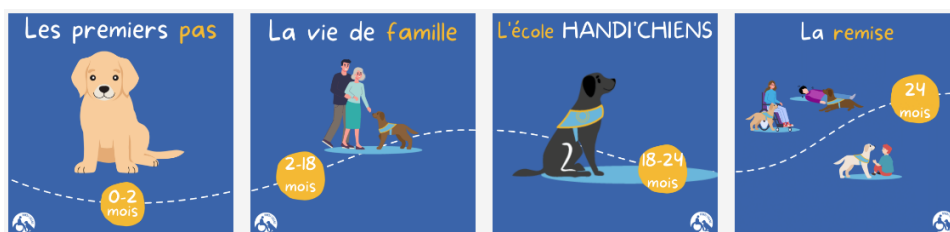

Source: <https://handichiens.org/chiens-dassistance-handichiens/>

Parrainage de thérapies assistées par l'animal

Nous avons parrainé 175 séances de thérapies assistées par l'animal aux fermes pédagogiques du *Bricher Pärdsstall* (voir https://bricherpaerdsstall.lu/?page_id=949) et *An Hecken* (voir http://www.anhecken.lu/An_Hecken/Wellkomm.html).

Deux enfants à besoins spécifiques, une dame handicapée qui vit en maison de soins, un groupe d'enfants immigrants et un groupe de personnes avec un handicap mental de la structure *Op der Schock* ont pu profiter de ces séances.

Publications et presse

Notre association est membre chez Info-Handicap Luxembourg. Avec leur aide nous avons eu l'opportunité de diffuser des informations par spot radio (30-35") qui sont diffusés trois fois pendant une semaine sur RTL, et ceci le 25.07., 15.08., 05.12. et 08.12.2023.

Nous avons écrit 4 articles qui ont été publiés dans le magazine de Bulletin de Info-Handicap Luxembourg. Pour les lire, nous vous prions de consulter notre site sur <https://www.asa-asbl.com/press-2023>.

Le mot du Président

Je m'adresse à vous avec des émotions mêlées. D'une part, le décès de notre cher président et l'un des fondateurs de l'ASA asbl, le Dr. Dennis Nash, nous a profondément bouleversés. D'autre part son désir que je prenne la relève de l'association m'a profondément marqué et j'en suis très fier. Je lui suis infiniment reconnaissant et souhaite le remercier de tout mon cœur pour sa confiance. J'ai eu la chance d'apprendre encore une grande partie de la gestion de l'ASA asbl et de son histoire avec son soutien.

Je tiens également à exprimer ma gratitude envers Nelly Nash-Schilling qui, malgré un deuil profond, a pu nous accompagner dans la gestion quotidienne de l'association. Nelly est depuis toujours le cœur et le pilier de l'ASA asbl. J'espère qu'elle restera longtemps à nos côtés pour guider l'association dans le futur, que ce soit en tant que membre actif du conseil d'administration, coach, bénévole, ou les trois.

Je suis très fier des réalisations de notre organisation en 2023. Nous sommes reconnus et respectés, et avons pu accueillir de nouveaux membres au sein du conseil d'administration. Un grand merci à eux ainsi qu'aux bénévoles qui nous ont apporté leur aide tout au long de l'année.



De gauche à droite : Klaudio Persuric (membre), Luc Schwartz (président et trésorier), Nelly Nash-Schilling (secrétaire), Jasmine Walisch (membre), Thomas Beurlet (membre), Mathilde Lavend'homme (membre), Aline Kuffer (membre) et en avant Magali Bordang (membre).

Sans nos donateurs, tous ces projets n'auront pu voir le jour. Au nom du conseil d'administration, nous vous remercions du fond du cœur de nous avoir soutenus ou d'avoir choisi de faire un dernier geste en mémoire de vos bien-aimés disparus au cours de l'année.

Le mot à nos bénévoles

Depuis la création de notre association, le bénévolat est demeuré un pilier majeur de nos activités. Bien que nous reconnaissons qu'il n'est pas facile de trouver des personnes dévouées prêtes à proposer régulièrement des activités assistées par l'animal (AAA) ainsi que des séances de médiation animale, nous sommes satisfaits des résultats obtenus.

Deux de nos bénévoles partageront avec vous les raisons pour lesquelles ils nourrissent une passion pour ce qu'ils font depuis des années.

Nelly Nash-Schilling: mon bénévolat au sein de l'ASA asbl

Pourquoi suis-je bénévole pour l'ASA asbl?

J'ai eu la chance de rencontrer Marie-Claude Lebret, fondatrice d'Handi'Chiens, et j'ai attrapé le virus chien d'assistance. En 2001, j'ai introduit le travail du chien d'accompagnement social en maison de retraite au Luxembourg avec mon chien Vistou, qui a été retiré du programme à cause de son épilepsie.

En 2011, mon mari Dennis Nash et moi-même, ensemble avec trois familles d'accueil, avons fondé l'association ASA pour soutenir Handi'Chiens, par le parrainage de chiens d'assistance pour des structures.

Ayant réalisé l'importance de la présence des chiens d'assistance auprès d'un public vulnérable, j'ai continué à offrir des séances bénévoles d'activités assistées par le chien.

Merci à Handi'Chiens de m'avoir confié, après Vistou et Exam, Lions et Owy pour continuer à pratiquer la médiation animale.

Le travail avec ces super chiens auprès de personnes vulnérables est une expérience formidable et un enrichissement personnel.

La médiation animale est une activité qui me permet autant de donner que de recevoir.

En effet, apportant mon temps et mon soutien à des personnes dans le besoin me permet de me rendre utile et c'est très gratifiant.

Mes plus belles expériences en 2023

L'année 2023 ayant été très difficile pour moi, vu le décès de mon mari, les séances de médiation avec mes chiens m'ont aidé à surmonter mon deuil. Chaque intervention au cours de l'année a eu des moments spéciaux, des moments de grâce.



Lena avec Lions, 2023

Que faut-il apporter pour être bénévole ?

Il faut tout d'abord aimer l'activité qu'on a choisi pour que ce soit une source de plaisir et de satisfaction. Une formation dans le domaine des activités envisagées est nécessaire. Il faut avoir la flexibilité et la facilité d'adaptation: c'est tolérer et tout gérer face à l'inconnu, face à des situations ambiguës. Il ne faut pas juger trop vite et il faut essayer de comprendre avant d'agir.

Il faut être humble, discret et avoir envie d'apprendre.



Sarah avec Lions, 2023

Jeanne Bourg: mon bénévolat au sein de l'ASA asbl

Pourquoi suis-je bénévole pour l'ASA asbl ?

L'histoire est longue... Il y a environ 10 ans, à l'aide de l'ASA asbl et de Nelly Nash-Schilling, j'ai eu Vouba, mon premier chien d'assistance, pour pouvoir faire de l'accompagnement social à la maison de retraite Belle Vue de Servior à Echternach. C'était une époque incroyable, marquée de beaucoup d'émotions, de bonheur, de joie, mais aussi de deuil. Travailler avec un chien d'assistance est indescriptible, autant pour les bénéficiaires que pour la famille et les proches. Quand Vouba m'a quitté, il était temps de prendre ma retraite. C'était un temps plein de deuil et de perte de ne plus pouvoir travailler avec Vouba. Pendant cette période je suis restée en contact avec Nelly et ce bonheur que m'a apporté Vouba, m'a beaucoup manqué.

3 ans après, j'ai eu l'opportunité de pouvoir travailler en tant que bénévole et j'ai eu à l'aide de Nelly et de l'ASA asbl Puzzle et un nouveau chapitre a commencé. J'ai choisi de travailler en tant que bénévole avec un nouveau chien d'assistance. La première fois quand j'ai vu Puzzle, j'ai eu de suite la confiance que nous allions devenir un superbe *team*. J'avais raison ! Aujourd'hui, je ne peux pas m'imaginer la vie sans Puzzle et le superbe travail que nous faisons. Il est plus qu'un chien d'assistance, il est aussi un membre de la famille et un enrichissement pour nous tous.



Jeanne Bourg, 2023

Où travailles-tu en tant que bénévole ?

Etant donné que j'ai travaillé longtemps au Servior Belle Vue à Echternach, il s'ensuit que j'y vais beaucoup. Les bénéficiaires étaient "en manque" et ils étaient heureux de me voir revenir avec un nouveau chien, Puzzle. J'y fais des activités individuelles (en chambre) et en groupe (salles communes). Je travaille aussi dans une Maison Relais ce qui me donne autant de satisfaction que de travailler avec des gens du troisième âge. Les enfants sont ravis de voir ce que Puzzle sait faire, avec tendresse, tranquillité et patience.



Jeanne Bourg, 2023

Mes plus belles expériences en 2023

Le plus beau moment est de voir la joie dans les yeux des bénéficiaires, surtout si on nous attend avec patience et chez des gens qui sont plutôt triste et seul. Après la visite, ils sont à nouveau joyeux et satisfait. Ils rayonnent et ont un moment de bonheur. Et ce qui m'épate toujours, c'est que Puzzle sent quels bénéficiaires le nécessitent le plus.

Que faut-il apporter pour être bénévole?

Il faut avoir envie de travailler, d'agir pour une bonne cause et faire quelque chose de beau dans la vie.

Si vous êtes depuis toujours intéressés à vous engager dans le bénévolat, si vous avez une aisance de travailler avec un chien d'assistance, si vous êtes mobile, vous avez optimalement des expériences dans le domaine socio-éducatif ou para-médical, n'hésitez pas à nous contacter sous info@asa-asbl.lu pour avoir plus de détails.

Nos activités

Quatre bénévoles avec cinq chiens d'assistance dit d'accompagnement social, assurent la réalisation d'activités assistées par l'animal (AAA) ainsi que la médiation animale. Les bénévoles ont suivi la formation de référent principal de Handi'Chiens (voir aussi <https://handichiens.org/connaissez-vous-le-volet-formation-handichiens/>). Les chiens vivent avec les bénévoles, tous les frais incombant comme nourriture, vétérinaire et frais de déplacement sont à leur charge.

En 2023, en total 332 interventions ont eu lieu et plus précisément : 241 séances d'AAA et médiation, 68 visites à domicile et 23 interventions de sensibilisation.

Les interventions ont eu lieu à différents endroits :

- Maison de retraite et de soins Bellevue/Echternach
- Foyer de l'Apemh à Esch/Alzette
- Foyer de l'Apemh à Mondorf
- Foyer de l'Apemh à Clervaux
- Foyer de Jour Op der Schock à Kuborn
- ALAN (Maladies Rares)
- e.a.

Des visites à domicile régulières ont été effectuées pour un enfant autiste, un enfant en difficultés scolaires et une personne adulte atteinte d'une maladie rare.

La médiation par l'animal vise à mettre en contact les personnes vulnérables avec nos chiens spécifiquement sélectionnés et formés à la relation à l'humain. L'objectif étant de créer un lien, faciliter la relation et de stimuler les compétences sensorielles, motrices, cognitives et sociales des personnes accompagnées à travers des activités en lien avec les animaux. Le chien ne juge pas, ne ment pas et transmet son affection, de l'attachement et de l'amitié !

Il peut également aider à faire face à l'isolement et à la solitude.

Le chien est le médiateur qui va permettre à l'enfant/l'adulte de se valoriser, de retrouver confiance en soi et à canaliser ses émotions. Le but est de travailler la communication visuelle, olfactive, tactile, non verbale etc. Il s'agit d'apprendre à communiquer avec un être différent et sensible.

Les activités associant le chien ont divers objectifs :

- Concentration
- Respect d'autrui, sensibilisation au monde animal et au bien-être animal
- Connaissance de soi, l'affirmation, l'autonomie, la responsabilisation
- etc.

Les activités (individuelles et/ou collectives) ont une visée sociale :

- Cohésion du groupe, favoriser les échanges et liens affectifs
- Entraide, partage, respect
- Communication verbale et non verbale
- Gestion des émotions
- Apaisement
- etc.

Les interventions ne se substituent en aucun cas à une thérapie. Cependant, les actions ciblées et déterminées peuvent améliorer la progression du bénéficiaire par le biais de:

- Travail de motricité (globale ou fine)
- Mémorisation
- Travail sur les repères spatiaux temporels
- Conscience corporelle
- Prise de décision et d'initiative, gestion des émotions
- Élocution
- Travail sur la connaissance de soi et confiance en soi
- Éveil sensoriel
- etc.

Les visites de nos bénévoles avec leurs chiens sont toujours attendues avec impatience par les bénéficiaires. Ensemble, on vit des moments de détente, de plaisir et de vrai bonheur.



Nelly Nash, 2023



Nelly Nash, 2023

Nos évènements en 2023

- 17.01.: Remise de chèque chez *Alter Domus*
- 02.02.: Démonstration à l'école fondamentale du Préizerdaul
- 20.02.: Remise de chèque à l'école fondamentale de Koetschette
- 28.02.: Démonstration à l'Internat de l'Atert Lycée Redange
- 01. & 02.04.: Participation à l'*International Dog Show*
- 02.04.: Bazar *Fraen a Mammen* Vianden
- 04.04.: Conseil d'Administration de l'ASA asbl
- 26. & 27.04.: Formation de référents à Contern
- 29.04.: Vide-dressing by Clothes 4 the Cause (Centre Hild, Dudelange)
- 03.05.: Démonstration Lycée Technique Agricole à Ettelbrück
- 04.05.: Journée de suivi Handi'Chiens
- 05.05.: Fête de l'Action de fin d'année, École fondamentale Préizerdaul
- 12.05.: Conseil d'Administration de l'ASA asbl
- 21.05.: Participation à la Journée Upcycling du SIVÉC à Schifflange
- 06.06.: Remise de chèque, Action *Preizerdaul am Muppefiwer*
- 16.06.: Assemblée générale de l'ASA asbl
- 09.07.: Remise de chèque, *Paarverband* Schëffleng
- 12.07.: Interview avec les enfants du cycle 3, Grondschoul Bous
- 20.07.: Conseil d'Administration de l'ASA asbl
- 27. - 30.07.: *Freiheitsmobile Treffen*
- 28.07.: Remise de chèque de la Fondation Kim Kirchen
- 16.09.: Participation avec un stand au *12 Stonne Velo Kéiber*
- 23.09.: Démonstration *HoGa Scouten*
- 23.09.: *Référenten-Treffen* de l'ASA asbl
- 29.-30.09.: *Jakobswee Laf* Pascale Worré
- 07.10.: Démonstration *Scouten* Colmar-Bierg
- 21.10.: Remise de chèque Vide-Dressing by Clothes 4 the Cause
- 24.10.: Remise de chèque *Elterevereenegung* Steinsel
- 06.11.: Remise de chèque SIVÉC Schëffleng
- 14.11.: Démonstration chez *Telstar International Scouts* Hamm

17.11.: Remise de chèque *Hierkenowend Réidener Gaart an Heem*

18.11.: Remise de 3 chiens à Kunheim en France

02.12.: *Senioren-Feier* au Centre Culturel, Parc Housen

08.12.: Conseil d'Administration de l'ASA asbl

18.12.: Remise de chèque *12 Stonne Velo Kéiber*

Le regard financier

En 2023, l'ASA asbl compte 68 membres qui ont réglé leur cotisation de 10.-€.

Comme chaque année, nous avons lancé une “**action chiots**” pour financer l’achat et l’éducation de chiots dans des familles d’accueil en France. Nous avons ainsi pu récolter **4.968.-€**.

Notre partenaire **Valorlux asbl nous a viré la somme de 5.463.-€ pour la récolte de bouchons** en plastique par l’action “E Stopp fir e Mupp”.

Les **pilliers majeurs** de nos recettes annuelles constituent les:

- **annonces mortuaires: 60.002.-€**
- **dons: 77.157.-€**

En 2023, une action pas comme les autres, sous la régie de Arlette Hoffmann, le “**Préizerdaul am Muppe Féiwer**” (voir aussi: <https://www.nordlicht.lu/programm/5444/de-preizerdaul-am-muppefeiwuer/>) a pu récolter la **somme fantastique de 35.324.-€** ce qui nous a permis de financer deux chiens d’assistance. Un GRAND MERCI à tous les habitants de la commune du Préizerdaul qui ont contribué à ce succès énorme !



Gemeng Préizerdaul, 2023

Une autre action a été lancée par le **Paarverband de Schifflange** qui a pu récolter la somme de **8.750.-€** dont la remise du chèque a eu lieu le 9 juillet 2023. Merci pour ce geste !

Nous tenons aussi à remercier nos **donatrices et donateurs réguliers** (via ordre permanent mensuel) qui nous ont viré en tout la somme de **4.875.-€**.

En 2023, nous avons à nouveau pu récolter la somme de **1.371.-€** via la **vente de peluches** et ceci en grande partie au Restaurant-Pizzeria Bella Napoli à Niederfeulen. MERCI à Sonja Ballestri qui a vendu pendant toutes les années passées plus de 1.000 peluches !

Il reste à soulever que nous avons documenté ces actions et évènements sur notre site internet que vous allez trouver sur <https://www.asa-asbl.com/copy-of-contact> . Toutes ces personnes, clubs et associations ont choisi l'ASA asbl pour leur attribuer une grande partie ou la totalité de leurs recettes.

Un GRAND MERCI à vous tous et toutes d'avoir choisi notre cause!

Ainsi, nous avons pu récolter en total la somme de 199.953.-€ en 2023!

En ce qui concerne nos dépenses, **nous avons pu financer**

- **10 chiens d'assistance** d'une valeur de **156.000.-€**,
- **7 chiots** d'une valeur de **7.000.-€**,
- des **formations de référents** d'une valeur de **10.000.-€**.

Etant donné que nos statuts prévoient aussi le **financement d'activités assistées par l'animal (AAA) et de la médiation animale**, nous avons parrainés des activités d'une valeur de **9.725.-€** au Bricher Paerdsstall à Brouch et An Hecken à Hobscheid.

Nous **frais administratifs** se sont élevés à **2.749.-€**. L'**achat de peluches** nous a coûté la somme de **814,50.-€**.

Ainsi, nous avons dépensé en total la somme de 186.340.-€ en 2023!

Lors de l'assemblée générale en date du 16.06.2023, nos deux réviseurs de caisse, Tanja Wealer et Bas Breedijk ont attesté l'exactitude de la tenue de nos comptes. Merci pour votre travail!

Actualités et projets pour 2024

Pour 2024, nous avons pu développer notre coopération avec la Valorlux asbl qui à côté de la récolte de bouchons en plastique, nous donne désormais un soutien financier pour la récolte de bouchons en liège. Vous pouvez désormais déposer vos bouchons aux différents centres de ressources au pays. Pour plus de détails, veuillez consulter le site <https://www.valorlux.lu/fr/les-centres-de-ressources> .



Nous tenons à renforcer nos rencontres entre référents principaux et secondaires pour permettre d'avoir un moment de détente et de plaisir pour nos chiens et leurs maîtres, mais aussi pour pouvoir s'entraider au niveau professionnel et d'avoir un aperçu global sur ce que les chiens financés par l'ASA asbl, font comme expériences tous les jours.

Pour avoir une meilleure visibilité, nous voudrions développer un nouveau site web qui permettra de nous professionnaliser et de générer encore plus de clics. Nous allons vous tenir au courant.

À côté de notre présence sur Facebook, nous allons tenter de développer une présence sur Instagram, ceci en vue de gagner aussi les jeunes pour nos projets dans le futur.

Avec la nouvelle loi sur les asbl, nous allons devoir trouver des réviseurs d'entreprise reconnus pour nous aider à nous adapter et éventuellement revoir nos statuts.

Nous continuerons à déplorer tous nos efforts dans la gestion de l'association afin que le statut d'utilité publique (arrêté grand-ducal du 28 août 2020) soit pleinement justifié.

Pour plus d'informations sur les changements respectifs engendrés par la loi en question, veuillez consulter le site

https://gouvernement.lu/fr/dossiers.gouv_mj%2Bfr%2Bdossiers%2B2021%2Breforme-asbl-fondations.html .

